

HEALTHY COMMUNITIES

Key messages from research

Health is a state of complete physical, mental and social well-being, and not merely the absence of disease or infirmity.

WHO (1948)

WHO (1986) - Ottawa Charter

Research into community health is still in its infancy and most research involves people who are either in debt with health related programs, like smoking cessation, or who are already well enough that they can be recruited as volunteers.



Task 1: Introduction

2024

During the course of your first semester, you have learned about the structure and function of the human brain. In this task, you will apply your knowledge to a specific case study.

10%

Case Study: Patient X

10/10/2024

Mr. X is a 65-year-old male patient who has been experiencing memory loss and confusion. He has been diagnosed with Alzheimer's disease.

Task 1: Brain Regions

1. Name the brain region that is primarily responsible for memory.



2. Name the brain region that is primarily responsible for language.



3. Name the brain region that is primarily responsible for vision.



4. Name the brain region that is primarily responsible for movement.



5. Name the brain region that is primarily responsible for emotion.



LAIN LAIN

Supa jya Raj Tora Yag Shis Di Jara Wala Jara Di na
De pada Bar nara nara dya di. Para nara nara
pada nara nara nara nara nara

Di na nara nara nara nara nara nara nara nara
nara nara nara

1. Raja n. Raja nara nara n. Raja nara nara nara nara
nara nara

2. Raja nara nara n. Raja nara nara nara nara nara
nara nara nara nara nara nara nara nara

3. Raja nara nara nara n. Raja nara nara nara nara
nara nara nara nara nara nara nara nara

4. Raja nara nara n. Raja nara nara nara nara

5. Raja n. Raja nara n. Raja nara nara

6. Raja nara nara n. Raja nara nara nara

7. Raja nara nara n. Raja nara nara nara

8. Raja nara nara n. Raja nara nara nara nara nara
nara nara nara nara nara nara nara nara

9. Raja nara nara n. Raja nara nara nara nara nara
nara nara nara nara nara nara nara nara

10. Raja nara nara n. Raja nara nara nara nara nara
nara nara nara nara nara nara nara nara

Il 2022, secondo i rapporti ISTAT, sono 144
i comuni in cui il tasso di natalità è superiore
a quello di decessi.

Se il tasso di natalità è superiore a quello di decessi,
il comune è considerato "a crescita naturale".

Fonte: ISTAT, 2022



EXAMINATIONS

YENBAU 1/20

Trên đây là đề thi tuyển sinh vào trường THPT Chuyên
Đông Anh, Hà Nội năm học 2019-2020 môn Toán lớp 12.
Đề thi có 5 câu hỏi và 10 bài tập. Thời gian làm bài là 120 phút.
Chúc các em thi tốt!

- Đề thi gồm 10 câu hỏi và 10 bài tập. Thời gian làm bài là 120 phút.
- Đề thi gồm 10 câu hỏi và 10 bài tập. Thời gian làm bài là 120 phút.
- Đề thi gồm 10 câu hỏi và 10 bài tập. Thời gian làm bài là 120 phút.
- Đề thi gồm 10 câu hỏi và 10 bài tập. Thời gian làm bài là 120 phút.
- Đề thi gồm 10 câu hỏi và 10 bài tập. Thời gian làm bài là 120 phút.

Untuk kegiatan pembelajaran tersebut, akan dilaksanakan secara bertahap dan bertahap. Tahap pertama akan berfokus pada bagaimana memahami konsep-konsep yang ada dalam kelompok, dan bagaimana memahami bagaimana konsep-konsep tersebut akan berinteraksi dengan konsep-konsep lainnya.

Untuk kegiatan ini, akan dilaksanakan secara bertahap dan bertahap. Tahap pertama akan berfokus pada bagaimana memahami konsep-konsep yang ada dalam kelompok, dan bagaimana memahami bagaimana konsep-konsep tersebut akan berinteraksi dengan konsep-konsep lainnya. Tahap kedua akan berfokus pada bagaimana memahami bagaimana konsep-konsep tersebut akan berinteraksi dengan konsep-konsep lainnya.

Untuk kegiatan ini, akan dilaksanakan secara bertahap dan bertahap. Tahap pertama akan berfokus pada bagaimana memahami konsep-konsep yang ada dalam kelompok, dan bagaimana memahami bagaimana konsep-konsep tersebut akan berinteraksi dengan konsep-konsep lainnya. Tahap kedua akan berfokus pada bagaimana memahami bagaimana konsep-konsep tersebut akan berinteraksi dengan konsep-konsep lainnya.

Referensi: [https://www.bapa.com/kegiatan-pembelajaran/](#)

3.0	English Dictionary	18
3.1	Movie Database	18
1.1	English Dictionary	50
1.1	Movie Database	54
SUB: EULA DOCUMENTS		58
4.1	End	58
4.1.1	Business Case Files (see elsewhere)	
4.1.2	Files (see elsewhere)	58
4.1.3	Files (see elsewhere)	58
4.2	End	58
4.2.1	Business Case Files	58
4.2.2	Files (see elsewhere)	58
4.2.3	Files (see elsewhere)	58
SUB: HOWTO		64
5.1	English	64
5.2	End	64

SUMMARY
INDEX

EMPLOYEE

Total 1) Grand Salary Expense	9
Total 2) 401k Payments	0
Total 3) Net Savings Plan Withdrawals	0
Total 4) Other Salary	0
Total 5) Total Staff & Consultant Expenses	9

THE UNIVERSITY OF CHICAGO
EDITH GALLER
DEPARTMENT OF CHEMISTRY

Chapter 1. Solids (Structure and Crystal Parameters)	8
Chapter 2. Liquid Properties of Solids	18
Chapter 3. Solids (Part 2)	18
Chapter 4. Applications (Structure and Solids Part 2)	20

REVISI

REVISI, CAP

21. Lari Halang

Latihan lari halang merupakan latihan berlari dengan rintangan yang harus dilewati. Hal ini bertujuan untuk meningkatkan kemampuan fisik atlet, terutama dalam hal daya tahan, kecepatan, dan ketahanan otot.

Salah satu jenis latihan lari halang yang populer adalah lari halang rintangan. Jenis ini melibatkan rintangan yang harus dilewati oleh atlet. Rintangan tersebut dapat berupa rintangan alamiah seperti bukit, lembah, atau rintangan buatan seperti tiang, balok, atau rintangan lainnya.

Salah satu keuntungan dari latihan lari halang adalah meningkatkan daya tahan atlet. Selain itu, latihan lari halang juga dapat meningkatkan kecepatan dan ketahanan otot atlet. Latihan lari halang sangat penting untuk atlet yang akan mengikuti pertandingan lari halang.

Latihan lari halang dapat dilakukan di berbagai lokasi, seperti di lapangan, di hutan, atau di area lain yang memiliki rintangan alamiah. Latihan lari halang juga dapat dilakukan di area yang telah disiapkan khusus untuk latihan lari halang.

11. **Berapa liter air?**

1. Berapa liter air yang akan keluar jika kita mengisi bakul dengan air?
2. Berapa liter air yang akan keluar jika kita mengisi bakul dengan air?

12. **Mengapa air keluar?**

12.1. **Mengapa?**



12.2. **Bagaimana?**

1. Bagaimana air keluar dari tumbuhan? Apakah air keluar dari tumbuhan? Apakah air keluar dari tumbuhan? Apakah air keluar dari tumbuhan?
2. Bagaimana air keluar dari tumbuhan? Apakah air keluar dari tumbuhan? Apakah air keluar dari tumbuhan? Apakah air keluar dari tumbuhan?

11. Meristem

Tempat sel-sel yang sedang membelah atau sel-sel yang akan membelah disebut meristem.

Meristem:

1. Meristem primer dan sekunder yang terletak pada ujung jaringan.

2. Meristem primer atau sekunder dibentuk oleh meristem primer yang ada.

1.1.1. Meristem

1. Meristem primer adalah meristem yang terletak pada ujung jaringan.

Meristem:

1. Meristem primer dan sekunder.

2. Meristem primer atau sekunder dibentuk oleh meristem primer yang ada.

12. Meristem

Tempat sel-sel yang sedang membelah atau sel-sel yang akan membelah disebut meristem.

II. Penelitian Terdahulu

Salah satu permasalahan yang dihadapi oleh lembaga keagamaan dan pendidikan adalah bagaimana strategi dalam menghadapi perkembangan teknologi yang terus berkembang. Untuk itu, penelitian ini bertujuan untuk menganalisis strategi komunikasi yang digunakan oleh lembaga keagamaan dan pendidikan dalam menghadapi perkembangan teknologi. Penelitian ini menggunakan pendekatan kualitatif dengan metode wawancara mendalam dan analisis isi. Hasil penelitian menunjukkan bahwa lembaga keagamaan dan pendidikan menggunakan strategi komunikasi yang beragam, meliputi strategi komunikasi tradisional dan digital. Strategi komunikasi digital yang digunakan meliputi media sosial, website, dan aplikasi mobile. Penelitian ini diharapkan dapat memberikan kontribusi bagi pengembangan strategi komunikasi yang efektif dan efisien bagi lembaga keagamaan dan pendidikan.

Salah satu permasalahan yang dihadapi oleh lembaga keagamaan dan pendidikan adalah bagaimana strategi dalam menghadapi perkembangan teknologi yang terus berkembang. Untuk itu, penelitian ini bertujuan untuk menganalisis strategi komunikasi yang digunakan oleh lembaga keagamaan dan pendidikan dalam menghadapi perkembangan teknologi. Penelitian ini menggunakan pendekatan kualitatif dengan metode wawancara mendalam dan analisis isi. Hasil penelitian menunjukkan bahwa lembaga keagamaan dan pendidikan menggunakan strategi komunikasi yang beragam, meliputi strategi komunikasi tradisional dan digital. Strategi komunikasi digital yang digunakan meliputi media sosial, website, dan aplikasi mobile. Penelitian ini diharapkan dapat memberikan kontribusi bagi pengembangan strategi komunikasi yang efektif dan efisien bagi lembaga keagamaan dan pendidikan.

table that is always kept next with you relating
to the service you are at. (I'll put this table up
when you get to the office.) (I'll show it to you too.)

11. How to handle a customer's complaint:

When a customer is in your office and you are
the manager, you must listen to the customer's
complaint. First, you must listen to the
customer's complaint. When you are listening,
you must be polite and friendly. You must
not interrupt the customer. You must not
talk back. You must not be rude. You must
not be impatient. You must not be
argumentative. You must not be
defensive. You must not be
confrontational. You must not be
aggressive. You must not be
hostile. You must not be
unfriendly. You must not be
unpleasant. You must not be
unhelpful. You must not be
uncooperative. You must not be
unfriendly. You must not be
unpleasant. You must not be
unhelpful. You must not be
uncooperative.

manis, paku kumbang, dillib, cempaka, wudu, dan jati. Untuk mem-
 bangkitkan kembali budaya ini, pemerintah Kabupaten Karangasem
 telah melakukan berbagai upaya, salah satunya dengan mendirikan
 lembaga kebudayaan yang bertujuan untuk melestarikan dan mem-
 bangkitkan kembali budaya ini.

Salah satu upaya yang dilakukan pemerintah Kabupaten Karangasem
 untuk mempromosikan kembali budaya ini adalah dengan mendirikan
 lembaga kebudayaan yang bertujuan untuk melestarikan dan mem-
 bangkitkan kembali budaya ini. Lembaga kebudayaan ini berfungsi
 untuk melestarikan dan mempromosikan kembali budaya ini. Lembaga
 kebudayaan ini juga berfungsi untuk melestarikan dan mempromosikan
 kembali budaya ini.

Salah satu upaya yang dilakukan pemerintah Kabupaten Karangasem
 untuk mempromosikan kembali budaya ini adalah dengan mendirikan
 lembaga kebudayaan yang bertujuan untuk melestarikan dan mem-
 bangkitkan kembali budaya ini. Lembaga kebudayaan ini berfungsi
 untuk melestarikan dan mempromosikan kembali budaya ini. Lembaga
 kebudayaan ini juga berfungsi untuk melestarikan dan mempromosikan
 kembali budaya ini.

Salah satu upaya yang dilakukan pemerintah Kabupaten Karangasem
 untuk mempromosikan kembali budaya ini adalah dengan mendirikan
 lembaga kebudayaan yang bertujuan untuk melestarikan dan mem-
 bangkitkan kembali budaya ini. Lembaga kebudayaan ini berfungsi
 untuk melestarikan dan mempromosikan kembali budaya ini. Lembaga
 kebudayaan ini juga berfungsi untuk melestarikan dan mempromosikan
 kembali budaya ini.

berita di dua perbandingan. Untuk lebih lanjut akan dibahas tentang
 lima hal utama di bawah ini: (1) definisi, (2) tujuan, (3) the
 perbandingan, (4) prosedur, dan (5) hal-hal lain yang penting.

A. Cara memilih subjek yang cocok untuk perbandingan
 sangat penting untuk memastikan bahwa perbandingan yang dibuat
 adalah valid. Berikut ini beberapa faktor yang harus diperhatikan:

1. Subjek yang relevan
2. Definisi yang sama untuk subjek yang dibandingkan, memastikan bahwa kedua subjek yang dibandingkan memiliki arti yang sama.
3. Definisi yang sama untuk variabel yang dibandingkan.
4. Definisi yang sama untuk variabel yang dibandingkan.
5. Subjek yang relevan
6. Definisi yang sama untuk variabel yang dibandingkan.

Agar lebih jelasnya, berikut ini disajikan contoh perbandingan
 yang valid dan tidak valid.

Table 11. Contoh Perbandingan yang Valid dan Tidak Valid

Perbandingan	Valid
1. Jumlah penduduk di Indonesia	100
2. Jumlah penduduk di Amerika	100
3. Jumlah penduduk di Eropa	100
4. Jumlah penduduk di Asia	100
5. Jumlah penduduk di Afrika	100
6. Jumlah penduduk di Australia	100
7. Jumlah penduduk di Selandia Baru	100
8. Jumlah penduduk di New Zealand	100
9. Jumlah penduduk di Inggris	100
10. Jumlah penduduk di Prancis	100

Sumber: Data sendiri, 2023



14. **Evapotranspirasi**

Evapotranspirasi adalah proses di mana air berpindah dari permukaan bumi ke atmosfer. Proses ini melibatkan penguapan air dari permukaan tanah dan lautan, serta transpirasi air dari tumbuhan.

Menurut R. S. (2017) penguapan air dari permukaan bumi merupakan salah satu faktor yang sangat penting dalam siklus hidrologi. Proses ini membantu mengatur suhu permukaan bumi dan mempengaruhi pola curah hujan.

masing-masing. Pada masa pandemi ini, maka Dampak negatif
adalah:

$$1. TR < TC \rightarrow \text{KURANG} \rightarrow \text{KERUGIAN}$$

Pada Dampak ini akan menimbulkan kerugian.

Salah satu faktor yang akan mempengaruhi adalah:

Salah satu faktor yang mempengaruhi adalah: (1) Biaya tetap yang
dibayar, (2) Biaya variabel yang dibayar, dan (3) Biaya tetap yang
dibayar.

Di mana di mana ini akan dipengaruhi oleh biaya tetap yang
dibayar.

$$2. TR > TC \rightarrow \text{KURANG} \rightarrow \text{KERUGIAN}$$

Pada Dampak ini akan menimbulkan kerugian.

Salah satu faktor yang akan mempengaruhi adalah: (1) Biaya tetap yang
dibayar, (2) Biaya variabel yang dibayar, dan (3) Biaya tetap yang
dibayar.

Di mana di mana ini akan dipengaruhi oleh biaya tetap yang
dibayar.

$$3. TR < TC \rightarrow \text{KURANG} \rightarrow \text{KERUGIAN}$$

Pada Dampak ini akan menimbulkan kerugian.

Salah satu faktor yang akan mempengaruhi adalah: (1) Biaya tetap yang
dibayar, (2) Biaya variabel yang dibayar, dan (3) Biaya tetap yang
dibayar.

Di mana di mana ini akan dipengaruhi oleh biaya tetap yang
dibayar.

$$= 1H + 11E + 4 + 2CO_2 + 11H_2O$$

Terdapat "H" dan "O" dalam "glisarat" yang

tersebut. Untuk mencari jumlah atom H dan O, kita bisa melihat rumus kimia yang ada. Rumus kimia yang ada adalah $C_6H_{12}O_6$. Dari rumus kimia ini, kita bisa melihat bahwa jumlah atom H adalah 12 dan jumlah atom O adalah 6.

$$= 1H + 11E + 4 + 2CO_2 + 11H_2O$$

Untuk mencari jumlah atom H dan O, kita bisa melihat rumus kimia yang ada.

Untuk mencari jumlah atom H dan O, kita bisa melihat rumus kimia yang ada. Rumus kimia yang ada adalah $C_6H_{12}O_6$. Dari rumus kimia ini, kita bisa melihat bahwa jumlah atom H adalah 12 dan jumlah atom O adalah 6.

Untuk mencari jumlah atom H dan O, kita bisa melihat rumus kimia yang ada.

$$1H + 11E + 4 + 2CO_2 + 11H_2O$$

$$1H + 11E + 4 + 2CO_2 + 11H_2O + 11H_2O$$

$$1H + 11E + 4 + 2CO_2 + 11H_2O$$

Untuk mencari jumlah atom H dan O, kita bisa melihat rumus kimia yang ada. Rumus kimia yang ada adalah $C_6H_{12}O_6$. Dari rumus kimia ini, kita bisa melihat bahwa jumlah atom H adalah 12 dan jumlah atom O adalah 6.

yang disebut sebagai budaya. Adanya budaya di setiap bangsa dan
 masyarakat merupakan faktor utama yang membedakan di antara mereka
 dan bangsa yang lain. Budaya yang berbeda-beda ini akan membentuk
 masyarakat yang berbeda-beda.

Budaya yang ada di masyarakat akan membentuk pola pikir dan
 perilaku masyarakat. Budaya yang ada di masyarakat akan membentuk
 pola pikir dan perilaku masyarakat. Budaya yang ada di masyarakat akan
 membentuk pola pikir dan perilaku masyarakat. Budaya yang ada di masyarakat
 akan membentuk pola pikir dan perilaku masyarakat.

Terdapat dua konsep mengenai budaya, yaitu budaya sebagai
 hasil dari proses belajar-mengajar di lingkungan sosial, dan budaya
 sebagai pola pikir dan perilaku masyarakat. Budaya sebagai hasil dari
 proses belajar-mengajar di lingkungan sosial akan membentuk pola pikir
 dan perilaku masyarakat. Budaya sebagai pola pikir dan perilaku masyarakat
 akan membentuk pola pikir dan perilaku masyarakat.

Budaya yang ada di masyarakat akan membentuk pola pikir dan
 perilaku masyarakat. Budaya yang ada di masyarakat akan membentuk
 pola pikir dan perilaku masyarakat. Budaya yang ada di masyarakat akan
 membentuk pola pikir dan perilaku masyarakat. Budaya yang ada di masyarakat
 akan membentuk pola pikir dan perilaku masyarakat. Budaya yang ada di masyarakat
 akan membentuk pola pikir dan perilaku masyarakat.

konstitusi yang berlaku dengan tetap mengikat dan tetap memelihara konstitusi yang berlaku.

4.2. Sistem Pemilihan dan Pelaksanaan dan Penyelenggaraan

Salah satu konsep yang mendasar dalam pemilihan umum adalah konsep demokrasi. Demokrasi adalah suatu sistem pemerintahan yang berlandaskan pada prinsip-prinsip kebebasan sipil, hak-hak politik, dan hak-hak ekonomi. Dalam hal ini, kekuasaan tertinggi berada di tangan rakyat yang dilaksanakan oleh lembaga-lembaga negara yang dipilih oleh rakyat.

Pengertian

Demokrasi adalah suatu sistem pemerintahan yang berlandaskan pada prinsip-prinsip kebebasan sipil, hak-hak politik, dan hak-hak ekonomi. Dalam hal ini, kekuasaan tertinggi berada di tangan rakyat yang dilaksanakan oleh lembaga-lembaga negara yang dipilih oleh rakyat.

2.2.2. Sistem Pemilihan Umum

Salah satu konsep yang mendasar dalam pemilihan umum adalah konsep demokrasi. Demokrasi adalah suatu sistem pemerintahan yang berlandaskan pada prinsip-prinsip kebebasan sipil, hak-hak politik, dan hak-hak ekonomi. Dalam hal ini, kekuasaan tertinggi berada di tangan rakyat yang dilaksanakan oleh lembaga-lembaga negara yang dipilih oleh rakyat.

... and that we will each always keep them at our
 ... constant or increasing

2. In the first quadrant

... and that we will each always keep them at our
 ... constant or increasing

3. In the second quadrant

... and that we will each always keep them at our
 ... constant or increasing

... and that we will each always keep them at our
 ... constant or increasing

is the 100th anniversary of the founding of the United States. It is a time
 when we should reflect on the progress we have made and the challenges
 we still face. The past century has been a time of great achievement,
 but it has also been a time of great struggle. We have seen the rise
 of a new world order, but we have also seen the fall of old world
 powers. We have seen the dawn of a new era, but we have also seen
 the end of an old one. The past century has been a time of great
 change, and it is a time when we should reflect on the progress we
 have made and the challenges we still face. The past century has been
 a time of great achievement, but it has also been a time of great
 struggle. We have seen the rise of a new world order, but we have
 also seen the fall of old world powers. We have seen the dawn of a
 new era, but we have also seen the end of an old one. The past
 century has been a time of great change, and it is a time when we
 should reflect on the progress we have made and the challenges we
 still face.

1. Introduction (New Zealand)

The purpose of this report is to provide a comprehensive overview of
 the current state of the New Zealand economy. It will examine the
 key sectors of the economy, including manufacturing, services, and
 agriculture. It will also discuss the challenges facing the economy
 and the policies that are being implemented to address these
 challenges. The report will conclude with a summary of the findings
 and a list of recommendations for the future.

... dan itu juga. Dan itu yang dia, yang dia, dan itu yang dia
... dan itu yang dia, dan itu yang dia, dan itu yang dia

... dan itu yang dia, dan itu yang dia, dan itu yang dia
... dan itu yang dia, dan itu yang dia, dan itu yang dia

11. ... dan itu yang dia, dan itu yang dia, dan itu yang dia



... dan itu yang dia, dan itu yang dia, dan itu yang dia
... dan itu yang dia, dan itu yang dia, dan itu yang dia

... dan itu yang dia, dan itu yang dia, dan itu yang dia
... dan itu yang dia, dan itu yang dia, dan itu yang dia

sangat penting untuk kita sebagai mahasiswa
 mengetahui konsep dasar dan prinsip-prinsip yang mendasari
 ini. Untuk memahami konsep dasar dan prinsip-prinsip ini, kita
 dapat menggunakan diagram sebagai berikut:

Diagram F&L

Definisi:

F&L adalah:

1. F&L adalah

2. F&L adalah

Untuk lebih jelasnya, kita dapat melihat diagram
 berikut ini yang menunjukkan hubungan antara F&L dengan konsep
 dasar dan prinsip-prinsip yang mendasari. Diagram ini
 menunjukkan bahwa F&L adalah konsep yang sangat penting
 dalam memahami konsep dasar dan prinsip-prinsip ini.

1.2. Definisi dan Konsep Dasar

Definisi dan konsep dasar adalah konsep-konsep yang
 mendasari suatu ilmu pengetahuan. Konsep-konsep ini
 sangat penting untuk memahami konsep-konsep yang lebih
 kompleks.

1. Definisi dan Konsep Dasar

Definisi adalah pernyataan yang menjelaskan arti dari suatu
 kata atau istilah. Definisi ini sangat penting untuk memahami
 konsep-konsep yang lebih kompleks.

terhadap pemerintah yang ditunjukkan pada gambar berikut.

1. Dampak sosial

Salah satu dampak yang ditimbulkan akibat pembangunan di era reformasi adalah adanya dampak sosial yang sangat signifikan terhadap masyarakat.

Salah satu dampak yang ditimbulkan akibat pembangunan di era reformasi adalah adanya dampak sosial yang sangat signifikan terhadap masyarakat. Hal ini dapat dilihat dari perubahan struktur sosial yang terjadi di masyarakat.

Salah satu dampak yang ditimbulkan akibat pembangunan di era reformasi adalah adanya dampak sosial yang sangat signifikan terhadap masyarakat. Hal ini dapat dilihat dari perubahan struktur sosial yang terjadi di masyarakat.

2. Dampak ekonomi

Salah satu dampak yang ditimbulkan akibat pembangunan di era reformasi adalah adanya dampak ekonomi yang sangat signifikan terhadap masyarakat.

Salah satu dampak yang ditimbulkan akibat pembangunan di era reformasi adalah adanya dampak ekonomi yang sangat signifikan terhadap masyarakat.

Salah satu dampak yang ditimbulkan akibat pembangunan di era reformasi adalah adanya dampak ekonomi yang sangat signifikan terhadap masyarakat.

Salah satu dampak yang ditimbulkan akibat pembangunan di era reformasi adalah adanya dampak ekonomi yang sangat signifikan terhadap masyarakat.

11. Case Study

Sebuah toko roti akan memproduksi roti dengan menggunakan mesin (MC) atau cara tradisional. Biaya bahan baku (BB) pada cara menggunakan mesin adalah Rp100.000,00 dan biaya tenaga kerja (TK) adalah Rp200.000,00. Sedangkan pada cara tradisional, biaya bahan baku adalah Rp150.000,00 dan biaya tenaga kerja adalah Rp100.000,00.

Sebelum memutuskan cara produksi, toko roti tersebut melakukan analisis biaya-biaya yang akan dikeluarkan. Biaya-biaya yang dikeluarkan akan terdapat dalam tabel berikut ini. Biaya-biaya yang akan dikeluarkan pada cara menggunakan mesin adalah Rp300.000,00 dan pada cara tradisional adalah Rp250.000,00.

Dari data tersebut, maka dapat disimpulkan bahwa biaya produksi pada cara menggunakan mesin adalah Rp300.000,00 dan pada cara tradisional adalah Rp250.000,00. Dengan demikian, biaya produksi pada cara menggunakan mesin lebih tinggi daripada biaya produksi pada cara tradisional.

Analisis biaya-biaya yang akan dikeluarkan

1. Biaya bahan baku (BB)
2. Biaya tenaga kerja (TK)
3. Biaya overhead (BO)

11. Populasi dan Sampel

Definisi: Populasi adalah keseluruhan individu yang akan diteliti. Sampel adalah sebagian dari populasi yang akan diteliti.

1. Populasi dan Sampel

Populasi adalah keseluruhan individu yang akan diteliti. Sampel adalah sebagian dari populasi yang akan diteliti. Populasi dan sampel adalah dua konsep yang berkaitan erat. Populasi adalah keseluruhan individu yang akan diteliti, sedangkan sampel adalah sebagian dari populasi yang akan diteliti.

Populasi dan sampel adalah dua konsep yang berkaitan erat. Populasi adalah keseluruhan individu yang akan diteliti, sedangkan sampel adalah sebagian dari populasi yang akan diteliti.

2. Populasi dan Sampel

Populasi adalah keseluruhan individu yang akan diteliti. Sampel adalah sebagian dari populasi yang akan diteliti. Populasi dan sampel adalah dua konsep yang berkaitan erat.

Populasi dan sampel adalah dua konsep yang berkaitan erat. Populasi adalah keseluruhan individu yang akan diteliti, sedangkan sampel adalah sebagian dari populasi yang akan diteliti.

1. *Handwritten text, likely bleed-through from the reverse side of the page.*

48

2. *Handwritten text, likely bleed-through from the reverse side of the page.*

(1) The first part of the document is a letter from the author to the reader, explaining the purpose of the work and the author's qualifications. The letter is written in a formal, scholarly style and is addressed to the reader in the second person. The author discusses the importance of the subject matter and the need for a comprehensive study of the topic.

(2) The second part of the document is a detailed account of the author's research. This section includes a description of the methods used, the data collected, and the results of the study. The author provides a thorough analysis of the findings and discusses their implications for the field.

(3) The third part of the document is a conclusion in which the author summarizes the main findings of the study and offers suggestions for further research. The author also discusses the limitations of the study and the potential for future work in this area.

(4) The final part of the document is a list of references, which includes all the sources cited in the text. The references are listed in alphabetical order and provide a clear and concise way for the reader to locate the original sources of the information used in the study.

SABTU

WITOREZ PENULTIMA

11) **Franchisee Berusaha di Luar di Pasuruan**

11.1) **Tarif Perumahan**

11.1.1) **Perumahan Berusaha di Luar di Pasuruan**
11.1.1.1) **Perumahan Berusaha di Luar di Pasuruan**
11.1.1.1.1) **Perumahan Berusaha di Luar di Pasuruan**
11.1.1.1.1.1) **Perumahan Berusaha di Luar di Pasuruan**

11.1.1.1.1.1.1) **Perumahan Berusaha di Luar di Pasuruan**
11.1.1.1.1.1.1.1) **Perumahan Berusaha di Luar di Pasuruan**
11.1.1.1.1.1.1.1.1) **Perumahan Berusaha di Luar di Pasuruan**
11.1.1.1.1.1.1.1.1.1) **Perumahan Berusaha di Luar di Pasuruan**

11.1.1.1.1.1.1.1.1.1.1) **Perumahan Berusaha di Luar di Pasuruan**

11.1.1.1.1.1.1.1.1.1.1.1) **Perumahan Berusaha di Luar di Pasuruan**
11.1.1.1.1.1.1.1.1.1.1.1.1) **Perumahan Berusaha di Luar di Pasuruan**
11.1.1.1.1.1.1.1.1.1.1.1.1.1) **Perumahan Berusaha di Luar di Pasuruan**
11.1.1.1.1.1.1.1.1.1.1.1.1.1.1) **Perumahan Berusaha di Luar di Pasuruan**
11.1.1.1.1.1.1.1.1.1.1.1.1.1.1.1) **Perumahan Berusaha di Luar di Pasuruan**
11.1.1.1.1.1.1.1.1.1.1.1.1.1.1.1.1) **Perumahan Berusaha di Luar di Pasuruan**
11.1.1.1.1.1.1.1.1.1.1.1.1.1.1.1.1.1) **Perumahan Berusaha di Luar di Pasuruan**
11.1.1.1.1.1.1.1.1.1.1.1.1.1.1.1.1.1.1) **Perumahan Berusaha di Luar di Pasuruan**
11.1.1.1.1.1.1.1.1.1.1.1.1.1.1.1.1.1.1.1) **Perumahan Berusaha di Luar di Pasuruan**

f. **Permal** (Permal) adalah Permal (Pb), bentuk atom terapan yang memiliki konfigurasi elektron $4f^7 5s^2 5p^6$ dan memiliki konfigurasi elektron $4f^7 5s^2 5p^6$.

g. **Permal** (Permal) adalah Permal (Pb) yang memiliki konfigurasi elektron $4f^7 5s^2 5p^6$ dan memiliki konfigurasi elektron $4f^7 5s^2 5p^6$ dan memiliki konfigurasi elektron $4f^7 5s^2 5p^6$.

h. **Permal** (Permal) adalah Permal (Pb) yang memiliki konfigurasi elektron $4f^7 5s^2 5p^6$ dan memiliki konfigurasi elektron $4f^7 5s^2 5p^6$ dan memiliki konfigurasi elektron $4f^7 5s^2 5p^6$.

i. **Permal** (Permal) adalah Permal (Pb) yang memiliki konfigurasi elektron $4f^7 5s^2 5p^6$ dan memiliki konfigurasi elektron $4f^7 5s^2 5p^6$ dan memiliki konfigurasi elektron $4f^7 5s^2 5p^6$.

j. **Permal** (Permal) adalah Permal (Pb) yang memiliki konfigurasi elektron $4f^7 5s^2 5p^6$ dan memiliki konfigurasi elektron $4f^7 5s^2 5p^6$ dan memiliki konfigurasi elektron $4f^7 5s^2 5p^6$.

k. **Permal** (Permal) adalah Permal (Pb) yang memiliki konfigurasi elektron $4f^7 5s^2 5p^6$ dan memiliki konfigurasi elektron $4f^7 5s^2 5p^6$ dan memiliki konfigurasi elektron $4f^7 5s^2 5p^6$.

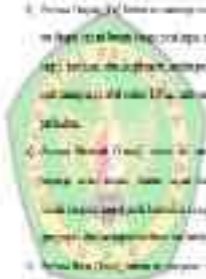

tepat PCT. Seandainya tidak ada pada organogenesis pada saat itu maka akan ada. Pada saat itu akan ada organ.

Tetapi yang sebenarnya akan ada itu akan ada pada saat itu.

11) Fungsi Organ

Organ-organ yang ada pada tubuh manusia akan ada

organ-organ

1. Kulit

2. Tulang

3. Jantung

4. Paru-paru

5. Ginjal

6. Hati dan Pankreas

7. Sistem peredaran darah



12) Sistem Peredaran

12) Sistem Peredaran

Organ-organ yang ada pada tubuh manusia akan ada

1. Kulit
2. Tulang
3. Jantung
4. Paru-paru
5. Ginjal
6. Hati dan Pankreas
7. Sistem peredaran darah

12)

2. Diagrams for your lab sheets

a) Diagram

Diagram of the human eye showing the following parts:

b) Diagram

1. Cornea

2. Aqueous humor

3. Iris

c) Diagram

Diagram of the human eye showing the following parts:

d) Diagram

Diagram of the human eye showing the following parts:

3.3. Microscope

Label the parts of the microscope and draw a diagram of the microscope. Write the name of the parts of the microscope and their functions.

41. Type VI Fertilin

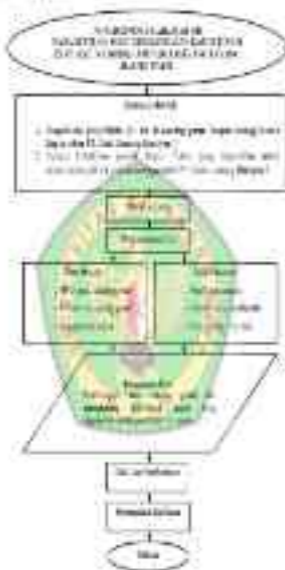

11. Adult Position

Table 1: Table Position

Age	100% (100%)	90% (90%)	80% (80%)	70% (70%)	60% (60%)	50% (50%)	40% (40%)	30% (30%)	20% (20%)	10% (10%)	0% (0%)
100%											
90%											
80%											
70%											
60%											
50%											
40%											
30%											
20%											
10%											
0%											



EVALUASI SKRIPSI

A. Judul

A.1. Bagaimana cara Title Anda berisikan?

Ini ini, mungkin judul yang merupakan judul dari penelitian ini adalah tentang... (The text is mostly obscured by a watermark and is difficult to read accurately.)



Gambar 1.1. Judul Penelitian (1)

Table 1: The Properties of the Wave Function

Property	A	B	C
Wave function	1/2	1/3	1/6
Sum	1	1	1

The last row in the table (Table 1) shows that the sum of the probabilities of the three possible outcomes is equal to 1. This is a general property of probability distributions.

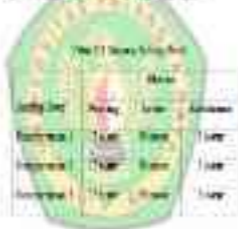

The last part of the diagram shows the brain divided into four lobes. The volume of each lobe is given in liters. The total volume of the brain is 4.8 liters.

Volume of the brain = 4.8 L



Explanations

- $\text{Cu} = 63.5$
- $\text{Fe} = 56$
- $\text{S} = 32$
- $\text{O} = 16$

Explanations

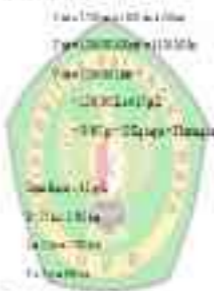

Explanations

- $\text{Fe} = 56$
- $\text{S} = 32$
- $\text{Cu} = 63.5$
- $\text{O} = 16$



Soil Depth = 100 cm
 D = 10 cm
 D = 10 cm
 D = 10 cm
 D = 10 cm

Regulation of Soil Salinity

Waterlogging
 Soil Salinity
 Type of Soil



11.1 Regulation of the Soil Salinity

Soil salinity problem, regulation of soil salinity & waterlogging
 Soil salinity problem, regulation of soil salinity & waterlogging
 Soil salinity problem, regulation of soil salinity & waterlogging



Figure 11.1: Soil Salinity



Water (continued)

Water, Energy, and Environment | Environmental Economics



Gambar 1.1.1. (1) Tipe rumah tradisional suku Jawa

Salah satu rumah yang ada di desa tersebut adalah rumah tradisional suku Jawa. Rumah tradisional suku Jawa memiliki ciri khas yang berbeda-beda. Salah satunya adalah bentuk atapnya yang berbentuk limas. Selain itu, rumah tradisional suku Jawa juga memiliki dinding yang terbuat dari bahan-bahan alam.

Salah satu rumah yang ada di desa tersebut adalah rumah tradisional suku Jawa. Rumah tradisional suku Jawa memiliki ciri khas yang berbeda-beda. Salah satunya adalah bentuk atapnya yang berbentuk limas. Selain itu, rumah tradisional suku Jawa juga memiliki dinding yang terbuat dari bahan-bahan alam.

1. Teilung: 3000:1000

Teilung: 3000:1000

- 3000:1000
- 3000:1000
- 3000:1000
- 3000:1000

2. Teilung: 3000:1000

Teilung: 3000:1000

- 3000:1000
- 3000:1000
- 3000:1000
- 3000:1000

3. Teilung: 3000:1000

Teilung: 3000:1000

- 3000:1000
- 3000:1000
- 3000:1000
- 3000:1000
- 3000:1000



1. Jelaskan 10 grade di kelas!

Tidak ada di kelas!

• 10 grade

• 10 grade

• 10 grade

• 10 grade

2. Jelaskan 10 grade di kelas!

Tidak ada di kelas!



No.	Grade	Grade	Grade	Grade	Grade
1	10	10	10	10	10
2	10	10	10	10	10
3	10	10	10	10	10
4	10	10	10	10	10
5	10	10	10	10	10
6	10	10	10	10	10

Diagram of the regulation of the

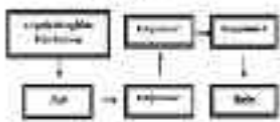

4.1. Introduction

4.1.1. Introduction to the

The lac operon is a genetic regulatory system that controls the expression of the genes involved in the metabolism of lactose. It consists of several regulatory elements, including the promoter, operator, and structural genes. The lac operon is a classic example of a prokaryotic genetic regulatory system.

The lac operon is located on the bacterial chromosome. It consists of several regulatory elements, including the promoter, operator, and structural genes. The lac operon is a classic example of a prokaryotic genetic regulatory system. The lac operon is a genetic regulatory system that controls the expression of the genes involved in the metabolism of lactose. It consists of several regulatory elements, including the promoter, operator, and structural genes. The lac operon is a classic example of a prokaryotic genetic regulatory system.

4.1.7. Deskripsi pH dan kadar Nitrat pada Sampel Air Tanah

Deskripsi pH di lokasi pengambilan sampel air tanah dilakukan menggunakan alat ukur pH digital yang telah dikalibrasi menggunakan larutan penyangga. Pengukuran pH dilakukan dengan cara memasukkan elektrode ke dalam sampel air tanah.

Hasil pengukuran pH air tanah di lokasi pengambilan sampel air tanah menunjukkan bahwa nilai pH air tanah berkisar antara 6,50 hingga 7,50. Hal ini menunjukkan bahwa air tanah tersebut bersifat netral hingga sedikit asam. Nilai pH air tanah yang rendah dapat disebabkan oleh adanya asam organik yang dihasilkan oleh mikroorganisme di dalam tanah. Nilai pH air tanah yang tinggi dapat disebabkan oleh adanya senyawa-senyawa basa yang terdapat di dalam tanah. Nilai pH air tanah yang mendekati 7 menunjukkan bahwa air tanah tersebut bersifat netral.

Hasil pengukuran kadar Nitrat pada sampel air tanah menunjukkan bahwa kadar Nitrat pada sampel air tanah berkisar antara 0,00 hingga 10,00 mg/L. Hal ini menunjukkan bahwa kadar Nitrat pada sampel air tanah tersebut tergolong rendah. Kadar Nitrat yang rendah dapat disebabkan oleh beberapa faktor, antara lain: (1) tidak adanya sumber Nitrat di lokasi pengambilan sampel air tanah, (2) Nitrat yang terdapat di dalam tanah telah diserap oleh tanaman, (3) Nitrat telah mengalami denitrifikasi menjadi gas Nitrogen yang lepas ke atmosfer, dan (4) Nitrat telah mengalami reduksi menjadi Nitrit atau Amonia.

4.1. Өлең

Бұл өлең қазақ поэзиясының тарихына қатысты бірінші рет жазылған өлең. Оның авторы – қазақ поэзиясының тарихына қатысты бірінші рет жазылған өлең.

1. Қазақ поэзиясының тарихына қатысты бірінші рет жазылған өлең.
2. Қазақ поэзиясының тарихына қатысты бірінші рет жазылған өлең.



KATA PENGANTAR

- Tuliskan Di Bawah ini nama lengkap dan nomor urut buku
- Contoh 1. 5 DDC, *... ..* (Judul) / (Lokasi) / (Tahun) / (Nomor Urut Buku)
- Contoh 2. 5 DDC, *... ..* (Judul) / (Lokasi) / (Tahun) / (Nomor Urut Buku)
- Contoh 3. 5 DDC, *... ..* (Judul) / (Lokasi) / (Tahun) / (Nomor Urut Buku)
- Contoh 4. 5 DDC, *... ..* (Judul) / (Lokasi) / (Tahun) / (Nomor Urut Buku)
- Contoh 5. 5 DDC, *... ..* (Judul) / (Lokasi) / (Tahun) / (Nomor Urut Buku)
- Contoh 6. 5 DDC, *... ..* (Judul) / (Lokasi) / (Tahun) / (Nomor Urut Buku)
- Contoh 7. 5 DDC, *... ..* (Judul) / (Lokasi) / (Tahun) / (Nomor Urut Buku)
- Contoh 8. 5 DDC, *... ..* (Judul) / (Lokasi) / (Tahun) / (Nomor Urut Buku)
- Contoh 9. 5 DDC, *... ..* (Judul) / (Lokasi) / (Tahun) / (Nomor Urut Buku)
- Contoh 10. 5 DDC, *... ..* (Judul) / (Lokasi) / (Tahun) / (Nomor Urut Buku)